EDOMÉX
DECISIONES FIRMES, RESULTADOS FUERTES.

IGUALDAD DE GÉNERO

Boletín informativo
Año 3, núm. 12, julio-diciembre de 2021

Karen Alondra Guerrero Borboa

Primera mujer astronauta análoga en el Estado de México, fundadora de la Red de Mujeres Mexicanas en el Espacio y ganadora de la Presea a la Juventud 2021 "Felipe Sánchez Solís".

Unidad de Igualdad de Género
y Erradicación de la Violencia
Secretaría de Finanzas.

IGUALDAD DE GÉNERO

Contenido

3 Efemérides con perspectiva de género

Día de la Secretaria
Día Internacional del Trabajo Doméstico
Semana Mundial de Lactancia Materna
Día Latinoamericano de la Imagen de la Mujer en los Medios
Día Mundial de la Mujer Rural
Conmemoración del Sufragio Femenino en México
Día Mundial del Cáncer de Mama
Día Internacional para la Eliminación de la Violencia contra las Mujeres
Día Internacional de Lucha contra la Mutilación Genital Femenina

4 Mujeres en la literatura
Mailer, *Tratado de hortografía*
Autor: Patxi Irurzun
Por: David Arellano

6 Mujeres fuertes
Karen Alondra Guerrero Borboa
Primera mujer astronauta análoga en el Estado de México.

9 Mujeres en cifras
¿Qué es la violencia contra la mujer?

12 Trabajamos para ti
APP 911 Emergencias
Líneas de Atención Edoméx

14 Día Naranja
Contaduría General Gubernamental
Instituto de Información e Investigación Geográfica, Estadística y Catastral del Estado de México (IGECEM)
Dirección General de Fiscalización

Consejo editorial
Rodrigo Jarque Lira
Rodolfo Esteban Rivadeneyra Hernández
David Rodrigo Arellano Zubieta
Eleazar Franco Gaona

Editora
Cristina Rodríguez Gutiérrez

Información
Sandra Grisel Íñiguez Rico

Diseño
Octavio Paniagua Torres

Fotografía
Arturo Rosales Chávez

Efemérides

con perspectiva de género

3.er miércoles de julio
Día de la Secretaria.

22 de julio
Día Internacional del Trabajo Doméstico.

Del 1 al 7 de agosto
Semana Mundial de Lactancia Materna.

14 de septiembre
Día Latinoamericano de la Imagen de la Mujer en los Medios.

15 de octubre
Día Mundial de la Mujer Rural.

17 de octubre
Conmemoración del Sufragio Femenino en México.

19 de octubre
Día Mundial del Cáncer de Mama.

25 de noviembre
Día Internacional para la Eliminación de la Violencia contra las Mujeres.

29 de noviembre
Día Internacional de la Lucha contra la Mutilación Genital Femenina.

Fuente:
http://cedoc.inmujeres.gob.mx/documentos_download/100763.pdf
https://catedraunescodh.unam.mx/catedra/mujeres3/indexdb81.html

Mujeres en la literatura

Mailer, *Tratado de hortografía.*
Autor: Patxi Irurzun.

Por David Rodrigo Arellano Zubieta.

Su ritmo vital era vertiginoso; su energía, inagotable. No sé si el punk pueda contenerse en algún envase genético; pero Mailer, desde la preadolescencia, tuvo manifestaciones claras y contundentes de que las reglas, los prejuicios, y lo ordinario no eran criterios en los que basara su comportamiento.

Con una inteligencia inquietante, aguda; y, sobre todo, con una personalidad imponente, Mailer se abrió un espacio importante en la escena musical de su comunidad. En un ambiente violento y peligroso, dominado por hombres, Mailer tomó su lugar y se convirtió, pronto, en un referente de congruencia de vida.

Lamentablemente, su experiencia en el mundo fue corta en tiempo; pero, por fortuna, generosa en legados. Sus mellizos, Janis y Silvio, dos adolescentes de 14 años; y su esposo, un ex cantante de rock radical en busca de un sentido para volver a disfrutar la aventura terrenal, nos permiten conocerla a través de sus recuerdos y, particularmente, de la voz constante de Mailer, que revolotea como guía de su familia, soplo de conciencia madura, brisa que refresca el cuerpo cuando padece fiebre de angustias.

Mailer vive en tres dimensiones, mujer joven de carnes magras, pelo azul y mirada seductora; un recuerdo de la madre y la esposa inteligente, divertida y cariñosa; y una voz viva y permanente, que insufla en su esposo razonamientos y reflexiones asertivos, modelos de pensamiento que le permiten, junto con los mellizos, seguir la tremenda aventura de ser diferente y libre en un mundo en el que las distancias generacionales son una constante que ponen a prueba, día a día, nuestra inteligencia emocional.

Mujeres en la literatura

Recibí flores hoy

Autor: Desconocido

No es mi cumpleaños u otro día especial; tuvimos nuestro primer disgusto anoche y él me dijo muchas cosas crueles que en verdad me ofendieron, pero sé que está arrepentido y que no las dijo en serio, porque él me mandó flores hoy.

No es nuestro aniversario u otro día especial; anoche me lanzó contra la pared y comenzó a ahorcarme, parecía una pesadilla, pero de las pesadillas despiertas y sabes que no es real. Me levanté esta mañana adolorida y con golpes en todos lados; pero yo sé que está arrepentido; porque él me mandó flores hoy.

Recibí flores hoy y no es día de San Valentín u otro día especial; anoche me golpeó y amenazó con matarme; ni el maquillaje o las mangas largas podían esconder las cortadas y los golpes que me ocasionó esta vez. No pude ir al trabajo hoy, porque no quería que se dieran cuenta; pero yo sé que está arrepentido; porque él me mandó flores hoy.

Recibí flores hoy y no era el día de las madres u otro día especial. Anoche él volvió a golpearme, pero esta vez fue mucho peor.

Si logro dejarlo ¿qué voy a hacer? ¿cómo podría yo sola sacar adelante a los niños? ¿qué pasará si nos falta el dinero? ¡Le tengo tanto miedo! dependo tanto de él que temo dejarlo. Pero yo sé que está arrepentido, porque él me mandó flores hoy.

Recibí flores hoy. Hoy es un día muy especial: "Es el día de mi funeral", anoche por fin logró matarme. Me golpeó hasta morir. Si por lo menos hubiera tenido el valor y la fortaleza de dejarlo. Si hubiera leído el miedo en los ojos de mis hijos. Si hubiera aceptado ayuda profesional ¡Hoy no hubiera recibido flores!

Mujeres fuertes

Karen Alondra
Guerrero Borboa

Primera mujer astronauta análoga en el Estado de México, fundadora de la Red de Mujeres Mexicanas en el Espacio y ganadora de la Presea a la Juventud 2021, "Felipe Sánchez Solís".

A sus 22 años de edad, Karen es la primera mujer astronauta análoga en el Estado de México.

"Desde los seis años me surgió el interés y la curiosidad por el espacio. Me cuestionaba cómo era posible que un hombre pisara la luna y qué eran los puntitos blancos que brillaban en el cielo y por qué algunos se movían", manifestó.

Ser reconocida como la primera mujer astronauta análoga en Brasil, por Habitat Marte en coordinación con la Universidad de Ingeniería de Sao Paulo, la hizo merecedora de la Presea a la Juventud 2021, "Felipe Sánchez Solís".

Los astronautas análogos juegan un papel importante porque realizan misiones espaciales en la Tierra, que son pruebas en entornos naturales o artificiales para simular misiones en el espacio.

Mujeres fuertes

"Antes de ir al espacio, primero debes tener una experiencia en la Tierra; a eso se le conoce como misiones análogas, que son exploraciones espaciales en las que se ponen a prueba protocolos que posteriormente se mandan al espacio. Son alternativas innovadoras y soluciones para que el ser humano sobreviva en un ambiente diferente al que está acostumbrado, en otro "hábitat", explicó.

Con estudios en aviación, una de las mejores experiencias profesionales y personales de Karen fue en Natal, Brasil, donde realizó una misión para explorar las complicaciones y los retos a los que se enfrentan quienes van al espacio, además de participar en otras investigaciones que ayudarán a conocer más sobre las exploraciones fuera del planeta Tierra.

Mujeres fuertes

"En Brasil existe un "Hábitat Marte", un lugar en el que se realizan investigaciones sostenibles en temas ecológicos, agricultura espacial, reciclaje de agua potable, entre otros. Estas investigaciones logran resultados para mejorar la medicina espacial, la agricultura, la nutrición, el arte, y hacer más sencilla la vida de un astronauta en el espacio", reveló.

Karen fue nombrada asesora honorífica de la Agencia Latinoamericana y Caribeña del Espacio (ALCE) que es una agencia que se encarga de gestionar los proyectos aeroespaciales que surjan para potenciar a Latinoamérica en ese sector.

"Instituciones como ALCE dan la oportunidad de difundir nuestra experiencia, pero también de hacer propuestas de proyectos. He colaborado con muchas universidades de México en temas de divulgación científica, cohetería experimental y satélites, enfocados a proyectos estudiantiles", comentó.

Con el objetivo de impulsar y apoyar a más mujeres interesadas en temas espaciales, Karen fundó, en junio de 2021, la Red Mexicana de Mujeres Astronautas, que busca que poco a poco más jóvenes se sumen y juntas exploren las profundidades del espacio.

"El objetivo de esta Red es motivar especialmente a las niñas porque es muy complicado que ellas puedan soñar y creer que pueden ser astronautas. Aquí les damos las herramientas que necesitan y las guiamos para acercarse a los lugares especializados en el sector espacial", añadió.

El objetivo de Karen es compartir sus conocimientos con las personas que quieran aprender del espacio, por ello envía un mensaje a las mujeres mexiquenses "quiero invitarlas a que, cualquiera que sea su especialidad, compartan sus conocimientos y experiencias con las personas que quieren aprender. Ser mujeres no nos limita a nada, y las exhorto a ser creativas para que vayan construyendo su camino y logren llegar a la meta".

Redes sociales:

KarenGuerreroMx

Mujeres en cifras

¿Qué es la violencia contra la mujer?

Todo acto de daño físico, sexual, psicológico, las amenazas, la coacción y la privación arbitraria de libertad, entre otros, es violación contra la mujer, de acuerdo con la Declaración de Naciones Unidas sobre la Eliminación de la Violencia contra la Mujer (UNIFEM, 2002).

La violencia contra las mujeres y las niñas se expresa de diferentes maneras:

• Se estima que el 35 por ciento de las mujeres de todo el mundo ha sufrido violencia física o sexual por parte de su compañero sentimental o violencia sexual por parte de una persona distinta a su compañero sentimental en algún momento de su vida. Sin embargo, algunos estudios nacionales demuestran que hasta el 70 por ciento de las mujeres han experimentado violencia física o sexual por parte de un compañero sentimental.

• Las mujeres que han sufrido maltrato físico o sexual por parte de sus compañeros tienen más del doble de posibilidades de tener un aborto, casi el doble de posibilidades de sufrir depresión y, en algunas regiones, 1.5 veces más posibilidades de contraer el Virus de Inmunodeficiencia Humana, en comparación con las mujeres que no han sufrido violencia por parte de su compañero sentimental.

• Se estima que en prácticamente la mitad de los casos de mujeres víctimas de homicidio en todo el mundo en 2012, el autor de la agresión fue un familiar o un compañero sentimental, frente a menos del 6 por ciento de hombres asesinados ese mismo año.

• Más de 750 millones de mujeres que viven actualmente en todo el mundo se casaron siendo niñas (con menos de 18 años de edad). El matrimonio infantil suele dar lugar a embarazos precoces y al aislamiento social, interrumpe la escolarización, limita las oportunidades de las niñas, y aumenta el riesgo de sufrir violencia doméstica.

• Unos 120 millones de niñas de todo el mundo (algo más de una de cada 10) han sufrido el coito forzado u otro tipo de relaciones sexuales forzadas en algún momento de sus vidas. Los agresores más habituales de la violencia sexual contra niñas son sus maridos o exmaridos, compañeros o novios.

• Las mujeres adultas representan el 51 por ciento de las víctimas de trata de seres humanos a nivel mundial. En conjunto, las mujeres y las niñas representan el 71 por ciento, de las cuales casi tres de cada cuatro son víctimas infantiles de la trata; y casi tres de cada cuatro mujeres y niñas víctimas de trata son con fines de explotación sexual.

• Se estima que 246 millones de niñas y niños sufren violencia relacionada con el entorno escolar cada año, y una de cada cuatro niñas afirma que nunca se ha sentido segura utilizando los aseos escolares. El alcance y las formas de la violencia relacionada con el entorno escolar que sufren niñas y niños varían, pero las pruebas señalan que las niñas están en situación de mayor riesgo de sufrir violencia sexual, acoso y explotación. La violencia de género relacionada con el entorno escolar es un impedimento de envergadura para lograr la escolarización universal y el derecho a la educación de las niñas.

• En un estudio realizado por la Unión Interparlamentaria, en 39 países de cinco regiones, el 82 por ciento de las parlamentarias encuestadas declararon haber experimentado alguna forma de violencia psicológica durante su mandato. Definieron a este tipo de violencia como los comentarios, gestos y las imágenes de índole sexual, sexistas o humillantes que se hacen en su contra, o las amenazas o formas de acoso de las que fueron objeto. Mencionaron las redes sociales como el principal canal a través del cual se ejerce esta violencia psicológica. Casi la mitad de las encuestadas (el 44 por ciento) informaron haber recibido amenazas de muerte, violación, agresión o secuestro contra ellas o sus familiares.

¡Únete a la no violencia contra las mujeres!

Fuente:
http://cedoc.inmujeres.gob.mx/documentos_download/100706.pdf
http://www.oacnudh.org/hechos-y-cifras-acabar-con-la-violencia-contra-mujeres-y-ninas/

Las mujeres y la violencia en tiempos de pandemia

La violencia contra las mujeres por motivos de género es un fenómeno amplio y complejo que se relaciona con las desigualdades económicas, con los patrones socioculturales vinculados con normas, valores, roles y significados del ser mujer y ser hombre.

La violencia que se ejerce contra las mujeres se manifiesta de distintas maneras y en diferentes ámbitos y priva, de manera grave, el disfrute de los derechos y de las libertades en igualdad de condiciones entre mujeres y hombres.

En los últimos años en México, un poco más del 66% de las mujeres han sufrido algún tipo de violencia a lo largo de su vida, ya sea en el ámbito familiar, escolar, laboral, en el espacio público o con su pareja, de acuerdo con la Encuesta Nacional sobre la Dinámica de las Relaciones en los Hogares 2016 (ENDIREH).

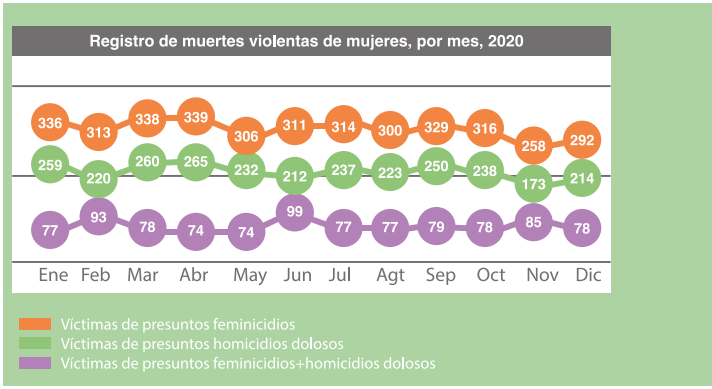

Durante la emergencia sanitaria por el virus (SARS-CoV2) se ha intensificado la visibilidad de la violencia, porque las condiciones de confinamiento han pronunciado las desigualdades de género en la vida de las mujeres y niñas. La reducción de la actividad en el espacio público y el confinamiento han puesto de manifiesto la existente violencia contra las mujeres.

Diversos estudios revelan que en los desastres naturales o emergencias humanitarias la poca o nula movilidad genera que la violencia contra las mujeres no desaparezca, sino que tienda a incrementarse, especialmente al interior de los hogares (K. Sakurai, H. Nishigori, T. Nishigori, S. Mizuno, T. Obara, N. Iwama (2017) y D. Parkinson (2019)).

En México, se implementó una amplia campaña para usar la línea de emergencia (9-1-1) en caso de vivir algún acto de violencia. Los datos muestran que las llamadas de emergencia al 9-1-1, relacionadas con la solicitud de ayuda por violencia contra las mujeres, aumentaron en comparación con las registradas en el año anterior, al pasar de 197,693 a 260,067 llamadas (31.5% más aproximadamente).

Los servicios médicos, psicológicos, de procuración de justicia y periciales, así como los refugios que brindan los Centros de Justicia de la Mujer (CJM) han seguido operando activamente durante la pandemia. Esta atención en el país aumentó 5.4% de 2019 a 2020.

La manifestación más extrema de violencia que puede experimentar una mujer sin distinción de edad, nivel económico, social o cultural, es el asesinato. Durante el primer mes de confinamiento, el Secretariado Ejecutivo del Sistema Nacional de Seguridad Pública (SESNSP) reportó un total de 339 muertes violentas de mujeres; es decir, un promedio diario de 11 mujeres asesinadas en 2020.

Marzo y abril fueron los meses que presentaron las cifras más altas en todo el año. El SESNSP publica, cada día 25 de mes, estadísticas sobre la incidencia delictiva contra las mujeres, así como las llamadas al 911 relacionadas con denuncias sobre abuso sexual, acoso, violación, violencia de pareja y familiar. Estos datos se han convertido en una de las fuentes primarias en el análisis de la violencia que enfrentan las mujeres en México.

Fuente:
SESNSP-CNI con información reportada por las 32 entidades federativas.

Violencia feminicida en México: aproximaciones y tendencias

La “Violencia Feminicida en México: Aproximaciones y Tendencias” (2020) es un estudio coordinado por ONU-Mujeres México, el Instituto Nacional de las Mujeres (INMUJERES) y la Comisión Nacional para Prevenir y Erradicar la Violencia Contra las Mujeres (CONAVIM) en el que se presenta un análisis sobre feminicidios, homicidios y otros delitos contra mujeres y niñas, mediante el uso de datos estadísticos y la revisión de evidencias oficiales. Se encuentra disponible en: https://bit.ly/39SdEA3

Fuente:
http://cedoc.inmujeres.gob.mx/documentos_download/BA7N03%20Para%20Publicar%20con%20vo%20bo.pdf/

Trabajamos para ti

APP 911 EMERGENCIAS

Para fortalecer la seguridad de todos, principalmente de las mujeres y niñas en caso de vivir algún acto de violencia, ahora ya puedes tener en tu celular la aplicación 911 Emergencias. Es gratis y tiene cobertura nacional.
¡Descárgala ya!

Una vez instalada, te solicitarán datos como nombre, dirección e información médica para completar tu perfil, lo que permite que el operador reciba dicha información en cualquier estado de la República.

Tiene tres funciones:

Notificación de emergencia

Te da acceso a un listado de opciones en el que identificarás los tipos de incidentes que puedes reportar: médicos, de protección civil o de seguridad. Podrás mandar un video, audio o una foto.

Llamada de emergencia

Al presionar el botón, enlaza por medio de una llamada tu dispositivo móvil con el Centro de Atención de Llamadas de Emergencia más cercano a tu ubicación.

Botón de pánico

Funciona para reportar una emergencia silenciosa. Al presionarlo durante tres segundos la pantalla de tu celular se bloquea, esto quiere decir que la solicitud de ayuda ha sido enviada y tu equipo es geolocalizado para enviar la alerta al centro de atención más cercano.

Fuente:
Fuente: https://www.gob.mx/911/articulos/app-9-1-1-emergencias?idiom=es

La APP 911 Emergencias podrá notificar vía SMS a los contactos que tú indiques cuando te encuentres en una situación de emergencia.

La APP 911 Emergencias funciona a nivel nacional y permite que el operador de emergencias reciba tu información pre-registrada en cualquier estado de la República y que al recibir la notificación, en su monitor canalice tu emergencia a la corporación correspondiente para su atención y seguimiento.

Trabajamos para ti

Líneas de atención Edoméx

La Secretaría de las Mujeres del Estado de México cuenta con líneas de ayuda en las que puedes pedir informes las 24 horas, los 365 días del año, en caso de requerir alguna atención.

Línea para mujeres en situación de violencia:
- **800 108 40 53.**

Línea para orientar e informar a posibles víctimas de trata de personas:
- **800 832 47 45.**

Línea de apoyo para hombres:
- **800 900 43 21.**

Día Naranja

Contaduría General Gubernamental

Instituto de Información e Investigación Geográfica,
Estadística y Catastral del Estado de México (IGECEM).

Día Naranja

Instituto de Información e Investigación Geográfica,
Estadística y Catastral del Estado de México (IGECEM).

Dirección General de Fiscalización

¿Qué son los CENTROS Naranja?

Los Centros Naranja de **Atención a Mujeres, sus Hijas e Hijos en Situación de Violencia** son espacios donde encontrarás personal especializado que podrá atenderte de manera integral, a través de:

- ATENCIÓN PSICOLÓGICA
- ATENCIÓN DE TRABAJO SOCIAL
- ORIENTACIÓN Y REPRESENTACIÓN JURÍDICA
- INGRESO A REFUGIOS DE LA SECRETARÍA DE LAS MUJERES

¡Ubica el más cercano!

- Horario de atención: de **9 a 18 horas.**
- A través de la **aplicación Red Naranja**.
- Llama a la **Línea Sin Violencia: 800 108 40 53.**

Todas las atenciones son gratuitas.

semujeres.edomex.gob.mx

@SeMujeresEdomex

/FinanzasEdomex

/FinanzasEdomex

finanzas.edomex.gob.mx/unidad_genero

SECRETARÍA DE FINANZAS
COORDINACIÓN JURÍDICA Y DE IGUALDAD DE GÉNERO

CE: 207/09/15/23

GOBIERNO DEL ESTADO DE MÉXICO

EDOMÉX
DECISIONES FIRMES, RESULTADOS FUERTES.